



SECRETARIA DE ESTADO
DA AGRICULTURA,
DO DESENVOLVIMENTO AGRÁRIO
E DA PESCA



SERGIPE
GOVERNO DO ESTADO



**SIMÃO
DIAS**



SÉRIE
INFORMAÇÕES
BÁSICAS
MUNICIPAIS
SETEMBRO/2022



SECRETARIA DE ESTADO DA AGRICULTURA, DESENVOLVIMENTO AGRÁRIO E DA PESCA
EMPRESA DE DESENVOLVIMENTO AGROPECUÁRIO DE SERGIPE

GOVERNO DE SERGIPE

BELIVALDO CHAGAS SILVA
GOVERNADOR DO ESTADO

ZECA DA SILVA
SECRETÁRIO DE ESTADO DA AGRICULTURA DESENVOLVIMENTO AGRÁRIO E DA PESCA

EMPRESA DE DESENVOLVIMENTO AGROPECUÁRIO DE SERGIPE

JEFFERSON FEITOZA DE CARVALHO
DIRETOR PRESIDENTE

ANTÔNIO DE OLIVEIRA REIS
DIRETOR DE ASSISTÊNCIA TÉCNICA E EXTENSÃO RURAL

MARIA APARECIDA ANDRADE NASCIMENTO
DIRETORIA DE DEFESA ANIMAL E VEGETAL DA EMDAGRO

ESMERALDO LEAL DOS SANTOS
DIRETOR DE AÇÕES FUNDIÁRIAS

ANDERSON SOUZA DE OLIVEIRA
DIRETOR ADMINISTRATIVO E FINANCEIRO

EQUIPE DE ELABORAÇÃO

Adilson Cavalcante – Engº Agrônomo – Coordenador da ASPLAN

José Vieira de Souza Neto – Engº Agrônomo

Wellington Ferreira – Economista

José Heraldo de Araújo Souza - Engº Agrônomo

José Jurandyr Torres Cavalcante - Economista

PROJETO GRÁFICO

Maria Suzana Leite de Oliveira – Assessora de Comunicação Social

Simão Dias

MUNICÍPIO DE

DADOS GERAIS QUADRO 1

ÁREA TERRESTRE:
564,68 km²

ALTITUDE:
250 m

MUNICÍPIOS LIMÍTROFES:
Ao Norte com os municípios de Pinhão e Pedra Mole; ao Sul com os municípios de Riachão do Dantas, Tobias Barreto; a Leste o município de Lagarto, e ao Oeste com Poço Verde e com o Estado da Bahia.

COORDENADAS GEOGRÁFICAS:
Latitude S: 10° 44' 20"
Longitude W: : 37° 48' 36"

PRECIPITAÇÃO MÉDIA ANUAL:
917,2mm

TEMPERATURA MÉDIA ANUAL:
24,1 °C

PERÍODO CHUVOSO:
Maio a Agosto

SOLO:
Planosolo, Solos Litólicos Distróficos
Podzólico Vermelho Amarelo Equivalente
Entrófico Regosolo

HIDROGRAFIA:
Rio Vaza Barris, Rio Jacaré, Rio Caiçá, Rio Poço e Rio Buri.

CLIMA:
Seco e Sub-Úmido

VEGETAÇÃO:
Caatinga arbustiva arbórea e Mata Secundária (Resquícios de Mata Atlântica)

MESORREGIÃO:
Agreste Sergipano

MICRORREGIÃO:
Tobias Barreto

TERRITÓRIO DE PLANEJAMENTO:
Centro Sul Sergipano

DISTÂNCIA EM RELAÇÃO A ARACAJU:
Rodoviária: 103,0 Km
Linha reta: 83,74 Km

O MUNICÍPIO DE SIMÃO DIAS POSSUI UM ESCRITÓRIO LOCAL DA EMDAGRO

FONTE:
SEPLANTEC/SUPES
ASPLAN/EMDAGRO
www.distanciaentrecidades.com.br
www.uep.cnps.embrapa.br/solos/se

(*) Dados registrados no período de janeiro a dezembro de 2000 a 2021

BREVE HISTÓRIA

Simão Dias foi considerada um celeiro político econômico de grandes e influentes famílias que marcaram a história desse município para o Estado de Sergipe. Os primeiros habitantes de Simão Dias foram remanescentes dos índios Tapuias. A grande nação indígena, que vivia no litoral, foi praticamente dizimada quando o violento Liz de Brito, governador da Bahia recebeu a missão de conquistar Sergipe. Os sobreviventes embrenharam-se no sertão.

Um dos grupos foi se abrigar num lugar de matas verdes, onde corriam leite e mel. Os tapuias construíram uma fortaleza, com cerca de pau-a-pique, chamada de caiçara, que foi erguida às margens do rio que mais tarde recebeu o nome de Caiçá. Só no início de 1600 iria nascer naquela região a aldeia de Simão Dias. Quando Caiçá começava a se desenvolver como Povoado, Sergipe sofreu a invasão holandesa.

Isso levou o fazendeiro Braz Rabelo, que tinha um grande sítio em Itabaiana, a mandar seu vaqueiro, Simão Dias Francês, fugir com o gado. Ele encontrou lugar seguro no Caiçá, reforçando aquela povoação.

Em janeiro de 1602, Manoel M.B. dá a sesmaria a outro Simão Dias. Em fevereiro de 1607, Antônio de Carvalho repassa as mesmas terras a três donatários, entre eles Simão Dias Fontes. O que se sabe é que um Simão Dias fixou moradia e por lá abriu uma venda. Era o ponto de parada para quem se aventurava pelos sertões que unia Sergipe e Bahia. Na época o povoamento de Simão Dias pertencia à Vila do Lagarto.

Um grande usineiro lagartense, Manoel de Carvalho Carregosa, comprou terras nas proximidades do Caiçá, montou um engenho e passou a criar gado. O engenho se desenvolveu tanto, que em sua volta formou-se uma feira. Como a mulher de Carregosa, Ana Francisca de Menezes, era muito religiosa, eles decidiram construir uma capela nas proximidades, surgindo então a futura Igreja Matriz de Nossa Senhora Santana.

Em 1826, os habitantes da povoação, filial da matriz de Nossa Senhora da Piedade do Lagarto, pediram elevação da capela à freguesia, momento em que ocorreu um movimento pró-freguesia que era comandado por Domingos José de Carvalho, neto de Ana.

Somente em 1834, depois de muita discussão, a capela torna-se freguesia de Nossa Senhora Santana, tendo como o primeiro vigário o padre José Francisco de Menezes, parente do casal doador. Por lei, em 15 de março de 1850, a freguesia de Santana se transforma em Vila de Senhora Santa Ana de Simão Dias, já em 21 de novembro de 1889, chega a notícia em Simão Dias, de que a Vila passa a ser cidade, só em 12 de janeiro de 1890, transforma-se em cidade, tendo como seu primeiro intendente, escolhido por eleição o coronel e advogado Rafael Arcanjo Montalvão.

Na época, Simão Dias teve uma forte economia baseada na cana-de-açúcar, na farinha, no café, na pecuária e na indústria de couro. Na década de 50, por exemplo, chegou a ter dez indústrias de calçados. O comércio era tão intenso, que eram corriqueiras as transações com São Paulo, Rio de Janeiro, Recife e Salvador.

ANÁLISE GERAL

O Município de Simão Dias está situado na Mesorregião Agreste Sergipano e Microrregião Tobias Barreto classificações definidas pelo IBGE, e faz parte do Território de Planejamento Centro Sul Sergipano, definido pelo Governo do Estado de Sergipe.

Tem uma área total 564,68 Km², respondendo pelo 11º lugar em termos de área entre os municípios sergipanos, altitude média de 250,0 m, precipitação pluviométrica média anual de 872,3 mm, temperatura média anual de 24,1 °C e período chuvoso de março a julho (Quadro 01).

MAPA DO MUNICÍPIO DE SIMÃO DIAS

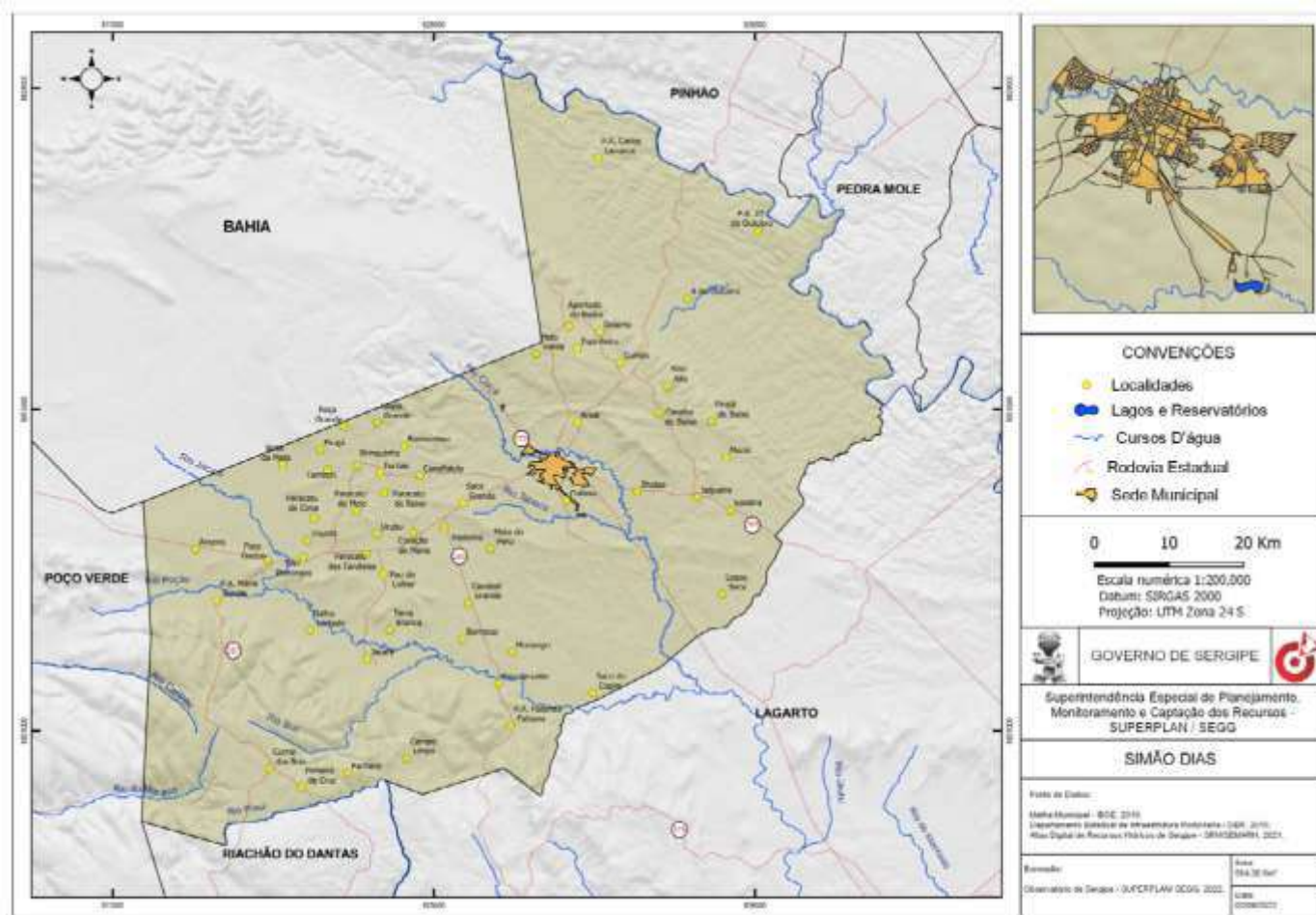

Fonte: Mapa Político Regional Rodoviário e Turístico do Estado de Sergipe. Editora Trieste, 2006. Escala 1:250.000

Município de Simão Dias

Quadro 02 - População e Número de Domicílios no Município – 2000/2010

Discriminação	2000	%	2010	%	Variação (%)
					2010/2000
População por domicílio	36.957	100	38.702	100	4,7
Urbana	16.818	45,5	20.426	52,8	21,5
Rural	20.139	54,5	18.276	47,2	-9,3
População por sexo	36.957	100	38.702	100	4,7
Masculina	18.029	48,8	18.888	48,8	4,8
Feminina	18.928	51,2	19.814	51,2	4,7
Densidade demográfica (hab/km²)	65,45	-	68,54	-	4,7
Domicílio total	9.442	100	11.433	100	21,1
Urbano	4.543	48,1	6.207	54,3	36,6
Rural	4.899	51,9	5.226	45,7	6,7
Habitantes por domicílio	3,91	-	3,39	-	-13,3
Famílias por domicílio	9.442	100	11.433	100	21,1
Urbano	4.543	48,1	6.207	54,3	36,6
Rural	4.899	51,9	5.226	45,7	6,7

Fonte: IBGE - Censos Demográficos 2000 e 2010.

Obs: projeção população estimada 2021: 40.724

O município em análise dispõe de 80 comunidades, sendo a sede municipal a mais populosa, onde se concentram 52,9 % da população do município, seguida das comunidades de Salobra, Triunfo, Colônia Gov. Valadares e Coração de Maria (Quadro 03).

Município de Simão Dias
Quadro 03 - Comunidades existentes no município

Nº	COMUNIDADE	POPULAÇÃO
1	SEDE MUNICIPAL	20.476
2	SALOBRA	860
3	TRIUNFO	800
4	COLONIA GOV.VALADARES	720
5	CORAÇÃO DE MARIA	720
6	AROEIRA	686
7	LAGOA SECA	635
8	CARAIBA DE CIMA	556
9	CARAIBAS DE BAIXO	538
10	CUMBE	533
11	BOCA DA MATA	507
12	RUA DO FOGO	500
13	PARACATU	497
14	CANDEAL GRANDE	430
15	PAU DE COLHER	406
16	CURRAL DOS BOIS	391
17	MUNIZ	363
18	PROJ ASSENT 8 DE OUTUBRO	351
19	BONSUCESSO	335
20	DESERTO	329
21	SÍTIO ALTO	325
22	PAU DE LEITE	309
23	PORTEIRA DA CRUZ	306
24	MATA DO PERU	300
25	AREAL	282
26	ROÇA GRANDE	282
27	LAGOA GRANDE	280
28	JACARE	276
29	PIRAJA	276
30	ESPINHEIRO	274
31	MATO VERDE	261
32	ILHOTAS	255
33	MURIANGO	253
34	APERTADO DE PEDRAS	235
35	P.A.CARLOS LAMARCA	231
36	PAU FERRO	230
37	CAIÇA DE CIMA	225
38	GALHO CORTADO	214
39	LAJINHA	209
40	CANAFISTULA	180
41	JAQUEIRA	150
42	BRINQUINHO	137
43	PROJ ASSENT 27 DE OUTUBRO	137
44	SACO DO CAPIM	135
45	P.A.MARIA BONITA	131
46	JENIPAPO	120

Nº	COMUNIDADE	POPULAÇÃO
47	GITAI	118
48	CAMPO LIMPO	117
49	ESTIVA	115
50	LARANJEIRAS	110
51	POÇO DANTAS	105
52	TABOCA	105
53	PARACATU DE CIMA	100
54	PASTINHO	100
55	PIRAJA DE BAIXO	99
56	FURNAS	80
57	RIACHO DAS CABACAS	80
58	SENA	80
59	RAPOSA	75
60	BARROCA	70
61	PACHECO	70
62	SÍTIO PORÇÕES	65
63	BARNABE	50
64	LAGOA DA MATA	50
65	PARACATU DO MEIO	50
66	PORCOES	50
67	SACO GRANDE	50
68	URUBU	43
69	FAZENDA NOVA	33
70	JACU	33
71	SÍTIO BURIL	31
72	CURRAL NOVO	30
73	EMPREENHIMENTO FABIANA	30
74	PAU PRETO	26
75	SACO COMPRIDO	25
76	CABRAL	18
77	DESCANSADOR	17
78	SACO DA COVA	13
79	MATOSO	11
80	MATA FRIA	7
	TOTAL GERAL	38.702

Fonte: IBGE - Censo Demográfico 2010. EMDAGRO / ASPLAN. Escritório Local de Simão Dias.

As principais fontes de recursos financeiros recebidos pelo município, através de repasses dos governos federal e estadual, estão relacionadas no quadro 04, verificando-se que o Fundo de Participação dos Municípios – FPM é a fonte de recursos com os maiores valores no período de 2017 a 2021, representando 73,7 % dos recursos recebidos em 2021, relacionados no citado quadro. Com relação ao total de recursos recebidos, houve um aumento de 15,48 % entre os anos de 2021 e 2020.

Município de Simão Dias
Quadro 04 - Demonstrativo anual de distribuição ao município
FPM , ICMS, IPVA, IPI-Exportação, ROYALTIES (R\$ 1,00)

Anos	FPM	ICMS	IPVA	IPI-Exportação	Royalties	Total	evolução %
2017	32.593.253	11.371.780,16	1.062.531,72	8.885,47	158.753,80	45.195.204	100,0
2018	35.227.844	12.882.529,19	1.258.959,18	12.536,95	171.607,66	49.553.477	109,6
2019	39.551.080	10.945.031,95	1.325.557,95	7.029,46	119.694,70	51.948.394	104,8
2020	42.881.934	11.043.589,84	1.566.841,00	5.371,11	93.554,72	55.591.291	107,01
2021	47.323.705	14.951.933,46	1.791.755,63	5.694,21	121.955,51	64.195.044	115,4

Fonte: SEFAZ – 2017 a 2021. TESOURO NACIONAL Transferências a Estados e Municípios

O Produto Interno Bruto (PIB) do município, entre 2015 e 2019, apresentou variações para mais ou para menos, verificando-se um aumento de 21,7 % entre os anos de 2018 e 2019.

Com exceção do ano de 2015, o Valor Adicionado Bruto (VAB) do setor serviços, no período considerado, foi superior às somas dos dois outros setores nos demais anos da série, conforme apresentado no quadro 05.

Município de Simão Dias
Quadro 05 - Produto interno bruto (PIB) - R\$ 1.000,00

Discriminação	2015	2016	2017	2018	2019
Valor adicionado bruto da agropecuária	72.709,51	33.024,13	74.367,16	24.547,51	102.142,24
Valor adicionado bruto da indústria	80.311,64	66.493,26	68.751,47	73.685,87	68.344,82
Valor adicionado bruto dos serviços	148.324,19	165.106,09	184.289,93	181.943,74	199.407,67
Impostos sobre produtos líquidos de subsídios	55.154,65	50.242,92	60.283,79	66.163,80	67.621,30
PIB a preços correntes	516.412,75	478.037,22	558.023,31	525.142,87	639.113,99
PIB per capita a preços correntes ⁽¹⁾	12.742,75	11.750,01	13.664,32	12.970,97	15.786,83

Fonte: IBGE – 2015 a 2019 .

Com relação aos principais índices de desenvolvimento humano, o IDH-M do município de Simão Dias evoluiu de 0,423 no ano de 2.000 para 0,604 em 2010, saindo da faixa de índice muito baixo para a faixa de índice médio na classificação do citado índice, ocupando o 29º lugar no ranking dos municípios do Estado de Sergipe, ver Quadro 06. Em termos de renda per capita, no valor médio de R\$ 293,99, o município se posiciona no 33º lugar entre os demais municípios do estado de Sergipe

Município de Simão Dias
Quadro 06 - Índice de desenvolvimento humano (IDH) – 1991/2010

Discriminação	1991	2000	2010
Esperança de Vida ao Nascer (em anos)	55,3	63,7	71,5
Índice de Esperança de Vida (IDHM-L)	0,504	0,644	0,775
Índice de Educação (IDHM-E)	0,133	0,239	0,492
Índice de PIB (IDHM-R)	0,465	0,492	0,579
IDH Municipal	0,315	0,423	0,604
Renda Per Capita (R\$ 1,00)	144,46	170,89	293,99

Fonte: IPEA - Atlas de Desenvolvimento Humano no Brasil 1991 a 2010

No Quadro 07, comparando-se os dados do Censo Agropecuário de 2006 e 2017 com relação aos estabelecimentos rurais, constata-se que houve uma redução de 16,64 % no número de estabelecimentos, no entanto a área total dos estabelecimentos teve um acréscimo 2,6 %.

Município de Simão Dias
Quadro 07 - Estabelecimentos e área segundo a condição do produtor – 2006/2017

Condição do produtor	2006				2017			
	Estabelecimentos		Área		Estabelecimentos		Área	
	Nº	%	ha	%	Nº	%	ha	%
Arrendatário	74	1,8	332	0,9	40	1,14	3.292	9
Ocupante	158	3,8	326	0,8	3	0,08
Parceiro	26	0,6	167	0,4	32	0,91	185	0,46
Produtor sem área	22	0,5	1	0,02
Concessionário/assentado	42	1,2	614	1,54
Comodatário	173	4,95	1.916	5
Outra condição	2	0,005
Proprietário	3.908	93,3	37.993	97,9	3.200	92	33.816	84,01
Total	4.188	100	38.818	100	3.491	100	39.825	100

Fonte: IBGE: Censo Agropecuário de Sergipe 2006-2017
(...) Dados não disponíveis.

Os dados do quadro 08 informam que a cultura do milho é predominante no município, enquanto que culturas que eram tradicionais estão sendo pouco exploradas, como é o caso da mandioca.

A dependência do município, em relação à monocultura do milho está se tornando cada vez maior, o que implica em uma vulnerabilidade muito acentuada nos casos de frustração de safra, a exemplo do que ocorreu em 2016 e 2018.

Município de Simão Dias
Quadro 08 - Principais culturas exploradas no município

Culturas	Indicadores	Unid.	2016	2017	2018	2019	2020	Média
Milho grão	Área colhida	ha	18.400	30.865	9.300	31.000	28.000	23.513
	Produção	t	32.572	185.190	31.620	186.000	177.408	122.558
	Rendimento médio	Kg/ha	1.780	6.000	3.400	6.000	6.336	4.703
	Valor da produção	R\$ mil	24.466	96.254	21.502	139.500	177.408	91.826
Mandioca	Área colhida	ha	200	228	30	30	30	104
	Produção	t	2.480	3.445	300	300	300	1.365
	Rendimento médio	Kg/ha	12.400	15.110	10.000	10.000	10.000	11.502
	Valor da produção	R\$ mil	1.538	1	150	135	165	398
Banana	Área colhida	ha	50	49	23	14	15	30
	Produção	t	500	490	250	220	102	312
	Rendimento médio	Kg/ha	10.000	10.000	10.780	11.000	12.000	10.756
	Valor da produção	R\$ mil	503	342	125	209	234	283
Feijão	Área colhida	ha	50	206	40	80	100	95
	Produção	t	12	217	20	96	120	93
	Rendimento médio	Kg/ha	240	1.199	500	1.200	1.200	868
	Valor da produção	R\$ mil	56	192	23	143	480	179

Fonte: IBGE - Produção Agrícola Municipal - 2016 a 2020

Com relação aos principais rebanhos explorados, destacam-se os galináceos, com rebanho médio acima de 220 mil cabeças, e os bovinos, com efetivo médio acima de 30 mil cabeças, no período em análise (Quadro 09).

Município de Simão Dias
Quadro 09 - Principais criações

Efetivo dos rebanhos	Unid	2016	2017	2018	2019	2020	Média
Galináceos Total	cab	236.320	244.808	188.430	220.000	215.000	220.912
Bovinos	cab	31.018	30.619	31.764	29.262	29.172	30.367
Ovino	cab	15.128	5.425	5.000	5.420	5.600	7.315
Vacas ordenhadas	cab	3.013	1.758	1.640	1.504	1.500	1.883
Suíno	cab	3.253	988	700	820	900	1.332
Equinos	cab	2.012	1.052	1.100	1.052	1.060	1.255
Caprino	cab	1.345	560	500	560	580	709

Fonte: IBGE/Produção Pecuária Municipal 2016 a 2020.

Com relação aos principais produtos de origem animal destaca-se a produção de leite, com um volume médio de 2,3 milhões de litros e valor médio de R\$ 2,8 milhões, no período de 2016 a 2020, conforme quadros 10 e 11 a seguir.

Município de Simão Dias
Quadro 10 - Produtos de origem animal

Produtos	Unid.	2016	2017	2018	2019	2020	Média
Leite de vaca	mil l	3.984	2.079	2.200	1.805	1.800	2.374
Ovos de galinha	mil dz	353	122	127	123	129	171
Mel de Abelha	kg	...	60	50	150	600	215

Fonte: IBGE - Produção Pecuária Municipal 2016 a 2020.

Município de Simão Dias
Quadro 11 – Valor da Produção Produtos de origem animal (R\$ mil)

Produtos	2016	2017	2018	2019	2020	Média
Leite de vaca	5.179,00	2.308,00	2.420,00	2.076,00	2.214,00	2.839,40
Ovos de galinha	1.410,00	659,00	763,00	737,00	748,00	863,40
Mel de Abelha	...	2,00	1,00	3,00	13,00	4,75

Fonte: IBGE - Produção Pecuária Municipal 2016 a 2020.

Os preços médios relativos a arrendamento e venda de terras agrícolas apresentam valores nominais crescentes ao longo da série 2015 a 2021, refletindo a valorização das áreas em arrendamento ou em comercialização, em alguns casos acima de 100 %, no período em consideração.

Município de Simão Dias
Quadro 12 -Preços médios de Arrendamento e Venda de terras 2015 -2021

Discriminação	Unidade	2015	2016	2017	2018	2019	2020	2021
Arrendamento agrícola								
Lavouras	R\$/ha/ano	600,00	680,00	675,00	675,00	700,00	800,00	1.250,00
Explorações Animais	R\$/ha/ano	400,00	450,00	487,50	475,00	500,00	550,00	750,00
Engorda ou Estada de Animais	R\$/cab/mes	33,00	60,00	57,50	57,50	60,00	60,00	80,00
Venda de terra agrícola								
Lavouras	R\$/ha	12.500,00	16.500,00	18.000,00	18.000,00	18.000,00	20.500,00	30.000,00
Campos	R\$/ha	4.500,00	4.500,00	6.000,00	6.250,00	6.000,00	7.000,00	10.000,00
Pastagens	R\$/ha	7.500,00	8.000,00	9.250,00	9.250,00	9.000,00	10.000,00	14.000,00
Matas	R\$/ha	3.500,00	4.000,00	4.000,00	4.250,00	4.000,00	5.000,00	9.500,00

Fonte: Escritório local da EMDAGRO em Simão Dias. Elaboração e cálculos: ASPLAN/EMDAGRO

Nos quadros 13 a 15 são apresentados os preços médios recebidos pelos produtores com relação aos principais produtos produzidos, ou pelos principais insumos por eles adquiridos para desenvolvimento de suas atividades agropecuárias, no período de 2018 a 2021.

Município de Simão Dias
Quadro 13 -Preços médios recebidos pelos produtores (agricultura)

Culturas	Unid.	2018	2019	2020	2021
Banana prata	cento	28,00	23,00	18,50	21,33
Batata-doce	sc 40 kg	...	60,00	62,50	70,00
Coco seco	cento	...	160,00	90,00	...
Laranja p/consumo in natura	t	...	1.000,00	900,00	...
Laranja para indústria	t	...	600,00	400,00	...
Macaxeira (Aipim)	cx 30 kg	30,00	...	45,00	45,00
Mandioca (farinha)	sc 50 kg	...	126,67	75,00	...
Mandioca (raiz)	t	181,25	300,00	325,00	600,00
Manga espada	cx 25 kg	...	22,00	...	22,00
Maracujá p/ consumo in natura	cx 15 kg	23,50	30,63	37,50	...
Milho (grão)	sc 60 kg	42,13	46,50	53,75	94,29
Milho verde	cento	30,00	29,67	30,00	30,00
Pimentão	cx 10 kg	16,25	28,75
Tomate	cx.25 kg	45,83	35,00	43,75	62,86

Fonte: EMDAGRO / ASPLAN. Escritório Local de Simão Dias 2017 a 2021.

(...): Dados não disponíveis.

Município de Simão Dias
Quadro 14 - Preços médios recebidos pelos produtores (pecuária)

Produtos	Unid.	2018	2019	2020	2021
Bezerro (até 1 ano)	cab	1.080,00	1.165,00	1.775,00	2.228,57
Boi gordo	arr	149,38	165,83	210,00	294,29
Carne ovina	arr	195,00	197,50	243,75	250,00
Frango de corte (granja)	kg	4,18	4,42	6,50	9,00
Galinha caipira	kg	8,00	8,67	10,25	12,86
Garrote	cab	1.737,50	1.900,00	2.525,00	3.685,71
Leite de vaca	l	1,35	1,24	1,52	1,86
Mel de abelha	kg	18,00	...	30,00	35,00
Ovos caipira	dz	6,00	6,33	6,25	7,00
Ovos granja	dz	3,88	4,50	4,25	4,86
Suíno p/ corte	arr	116,67	...	138,75	164,29
Vaca descartada	cab	1.537,50	1.666,67	2.800,00	3.271,43
Vaca leiteira comum	cab	2.325,00	2.466,67	3.125,00	4.057,14
Vaca leiteira de raça	cab	3.850,00	4.166,67	5.250,00	8.142,86

Fonte: EMDAGRO / ASPLAN. Escritório Local de Simão Dias 2017 a 2021.

(...) Dados não disponíveis.

Município de Simão Dias
Quadro 15 - Preços médios pagos pelos produtores (R\$)

Produtos	Unid.	2018	2019	2020	2021
Semente e mudas					
Feijão	kg	3,06	5,92
Maracujá	muda	2,50	2,46	0,60	...
Milho	kg	0,80	0,74	1,10	...
Alimentos para animais					
Farelo de trigo	kg	0,86	0,88	1,05	1,70
Ração balanceada p/ frango de corte	kg	1,63	2,03
Ração balanceada p/ bovino de leite	kg	2,00	1,93
Ração balanceada p/ suíno de corte	kg	1,50	2,47
Sais minerais	kg	4,50	4,15	3,00	4,03
Fertilizantes e correlatos					
Calcário dolomítico a granel	t	45,00	45,00	45,00	71,57
Calcário dolomítico ensacado	t	181,25	180,00	150,00	166,67
Cloreto de potássio	kg	1,36	1,77	1,90	2,36
Sulfato de amônia	kg	1,15	1,47	1,38	2,10
Superfosfato de cálcio simples	kg	1,25	1,48	1,40	1,83
Superfosfato de cálcio triplo	kg	1,91	2,00	1,95	3,27
Uréia	kg	1,50	1,67	2,03	3,10
Vacinas e medicamentos					
Ivomec injetável para bovinos	200 ml	65,00	65,83
Pentabiótico veterinário	3 ml	8,00	8,17
Terramicina Injetável	20 ml	13,88	14,00
Vacina c/ aftosa, comum, (frasco de 50 ml)	10 doses	15,00	15,67
Vacina Polistar	10 doses	10,25	10,00
Vacina contra raiva (frasco de 20 ml)	10 doses	8,00	8,67
Utensílios e materiais diversos					
Arame farpado	rolo 500m	217,50	228,33	242,50	420,00
Estaca para cerca	um	8,25	8,08	8,63	12,14
Grampo para cerca	kg	9,00	10,50	12,50	18,86
REMUNERAÇÃO DA MÃO-DE-OBRA E SERVIÇOS					
Trabalhador eventual (Diarista)	dia	50,00	50,00	50,00	50,00
Aluguel de trator de esteiras	h/mq	140,00	143,33	152,50	184,29
Aluguel de trator de pneus BS 65	h/mq	90,00	90,00	90,00	90,00

Fonte: EMDAGRO / ASPLAN. Escritório Local de Simão Dias 2017 a 2021. (...) : Dados não disponíveis.

A pluviosidade média no município de Simão Dias, ao longo do período de 2000 a 2021, acompanhada pela EMAGRO, está representada no quadro 16, com dados mensais, e acumulados, médias, máximas e mínimas anuais.

Município de Simão Dias
Quadro 16 - Pluviosidade Média 2000 a 2021 (mm)

ANO	JAN	FEV	MAR	ABR	MAI	JUN	JUL	AGO	SET	OUT	NOV	DEZ	ACUM	MED	MIN	MAX
2000	46,9	119,4	59,5	130,8	81,7	147,2	107,0	106,1	86,5	6,9	76,1	98,0	1.066,0	88,8	6,9	147,2
2001	33,5	13,2	46,6	53,5	32,1	157,7	108,7	126,9	92,2	49,6	22,4	67,8	804,2	67,0	13,2	157,7
2002	35,7	0,0	30,3	56,1	89,1	173,2	143,0	107,1	32,5	16,5	0,0	3,1	686,6	57,2	0,0	173,2
2003	31,6	15,9	30,8	25,8	180,6	101,7	133,6	80	51,9	53,6	85,2	...	790,7	71,9	15,9	180,6
2004	308,1	153,3	16,9	25,6	121,8	95,4	90,5	62,6	50,8	0,9	44,2	0,0	969,9	80,8	0,0	308,1
2005	68,5	121,1	76,5	140,3	110,5	145,5	125,5	103,2	11,8	0,0	7,5	14,3	924,7	77,1	0,0	145,5
2006	8,8	2,5	24,1	122,8	88,6	240,2	170,7	105,6	88,7	54,0	54,5	0,0	960,4	80,0	0,0	240,2
2007	2,0	101,7	105,2	118,0	151,1	88,7	100,5	168,8	85,8	34,8	0,0	14,8	971,5	81,0	0,0	168,8
2008	11,3	126,3	242,6	54,2	182,7	131,5	145,1	116,7	51,2	20,6	0,2	51,4	1.133,6	94,5	0,2	242,6
2009	14,0	32,6	15,0	42,2	293,6	135,4	98,3	151,6	45,5	101,7	0,0	28,6	958,5	79,9	0,0	293,6
2010	39,2	51,8	99,7	140,4	96,4	181,7	161,6	98,7	77,5	26,0	0,0	1,7	974,7	81,2	0,0	181,7
2011	74,9	33,8	86,7	125,9	113,3	58,0	110,3	42,1	22,8	95,4	81,5	195,0	1.039,6	86,6	22,8	195,0
2012	2,7	47,1	22,5	3,8	71,9	63,3	131,8	129,2	74,1	20,1	0,0	0,0	566,5	47,2	0,0	131,8
2013	42,4	37,8	2,2	128,0	206,3	126,8	201,4	143,4	52,5	160,7	43,2	73,0	1.217,7	101,5	2,2	206,3
2014	3,3	35,0	65,5	81,8	76,4	146,3	174,4	67,7	28,3	70,0	189,6	4,0	942,3	78,5	3,3	189,6
2015	2,0	64,7	12,7	68,5	283,6	215,5	127,4	87,8	27,6	23,6	2,5	25,5	941,3	78,4	2,0	283,6
2016	128,8	6,3	1,3	20,5	196,1	119,3	54,2	37,7	30,0	0,8	11,5	23,4	629,7	52,5	0,8	196,1
2017	0,0	11,0	36,8	106,9	260,9	140,6	123,8	73,3	318,6	94,1	24,7	48,6	1.239,2	103,3	0,0	318,6
2018	3,8	32,8	57,0	37,1	72,3	109,8	75,3	51,4	0,4	15,2	47,4	31,4	533,9	44,5	0,4	109,8
2019	14,0	41,9	171,8	29,4	74,1	288,7	195,0	56,1	46,5	30,6	1,8	0,0	949,9	79,2	0,0	288,7
2020	26,9	49,6	110,9	137,8	169,6	179,6	157,4	121,6	44,2	0,0	23,5	0,0	1.021,1	85,1	0,0	179,6
2021	21,0	18,6	8,2	114,0	87,6	61,5	188,4	84,3	25,2	22,9	85,5	101,3	818,5	68,2	8,2	188,4
MÉDIA	41,8	50,7	60,1	80,1	138,2	141,3	132,9	96,4	61,1	40,8	36,4	37,2	917,2	76,4	36,4	141,3

Fonte: Escritório local da Emagro em Simão Dias. Elaboração e cálculos: EMDAGRO/ASPLAN

(...) Dados não disponíveis



Município de Simão Dias
Gráfico 02 - Pluviosidade Média Acumulada Anual - 2000 a 2021

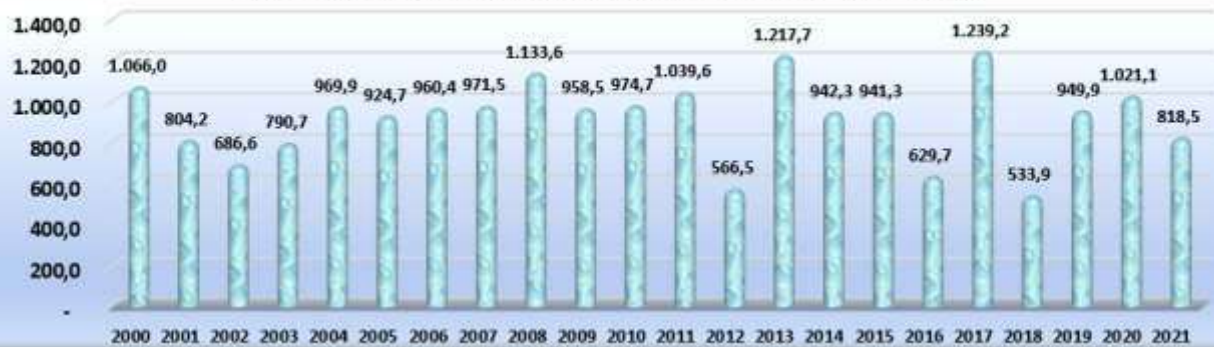

Município de Simão Dias
Gráfico 03 - Pluviosidade Acumulada Anual e Média do Período - 2000 a 2021



Referências Bibliográficas

- CINFOM – Histórias dos Municípios – junho 2002
- EMBRAPA- Mapa Exploratório/Reconhecimento de Solos dos Municípios de Sergipe 1973
- EMDAGRO – Assessoria de Planejamento 2020
- EMDAGRO – Escritório local de Simão Dias 2020
- GOOGLE – Distância entre Cidades-Mapa entre Cidades 2016
- IBGE – Censo Agropecuário 2006
- IBGE – Censo Demográfico 2000 e 2010
- IBGE – Produção Agrícola Municipal 2014 a 2019
- IBGE – Produção Pecuária Municipal 2014 a 2019
- PNUD – Atlas do Desenvolvimento Humano no Brasil 2013
- SEFAZ – Secretaria de Estado da Fazenda 2018
- SEPLAG – Secretaria de Estado do Planejamento, Orçamento e Gestão 2014
- SEPLANTEC – Secretaria de Estado do Planejamento e da Ciência e Tecnologia 1997
- SUPES – Superintendência de Estudo e Pesquisa
- TESOURO NACIONAL – Tesouro Transparente – Estados e Municípios 2019

**EMPRESA DE DESENVOLVIMENTO
AGROPECUÁRIO DE SERGIPE**

www.emdagro.se.gov.br
email: asplan@emdagro.se.gov.br
Fone: (79) 3234-2613



**SECRETARIA DE ESTADO
DA AGRICULTURA,
DO DESENVOLVIMENTO AGRÁRIO
E DA PESCA**



SERGIPE
GOVERNO DO ESTADO